新夜報

（第一九九號）

今日一張售大洋二分

上海晨報社股份有限公司發行

（社址）上海山東路二八〇號（電話）九一四九四號

▲新夜報價目 本埠（每月）大洋四角（三個月）大洋一元（六個月）大洋一元八角（全年）大洋三元四角 外埠（每月）大洋五角（三個月）大洋一元三角（六個月）大洋二元四角（全年）大洋四元五角 本外埠寄費一律在內 報費先惠郵票九五計算

天氣放晴

午前三十二度七

徐家匯天文台今晨十一時天氣預報云、中國高壓氣壓高穩、山東四週天晴、吹微東北風、馬鞍島南沿海一帶及揚子流域、天陰有雲、吹微北至東北風、本埠天放晴、西北北風、氣壓高穩、今晨四時氣溫卅一度八、九時三十二度七云、

特委會承認調解失敗
日本軍部高狂呼退出國聯

實在忍無可忍十九國內部發生衝突幾乎分裂
結果還是延宕一面繕具報告一面仍枯待轉機
只要任何一方有新議案調解工作尚得以延續
國聯大會定二月一日開會須另覓途徑

贖武國給予和平機關的報酬

（華聯社二十一日日內瓦電）國聯十九國特委會今日下午四時零八分再開會、審議日本之答覆凡兩小時餘、下午六時二十一分散會、（即上海時間今晨一時二十一分）討論結果、不接受日本再三之修改案、認爲和協手段已用盡、不該再還延時日、即時準備作成援用會章第十五條第四款之報告書、並發聲明書云、國聯用盡手段、欲以和協精神調解中日紛爭、因中日主張相距甚遠、特委會認爲和協手段已告失敗、決定二十三日開會、援用會章第十五條第四款作報告書交大會處決、但歡迎中日兩國、在開會前另有新提案、（又電）十九國特委會認和協手段已用盡、即時令祕書處根據會章第十五條第四款作成報告書草案、由二十三日之特委會議決交大會處決、大會定二月上旬召開、二月一日召開說甚高、

特會準備起草報告書

（路透二十一日日內瓦電）十九特委會今日集議、決議兩小時又一刻之久、並定調解手續幾已失敗、討論關於盟約第十五條第四節所載繕具爭議報告之手續、最後議定休會至星期一晨、再行討論、同時將以此項報告之三種草案分送與十九特委會之委員、其內容現守秘密、特委會現尚未拋棄調解之可能性、如兩造中之任何一造提出新案、可成立解決之業礎者、則特委會將歡迎之、今日特委會研究日本提議、咸以爲有數點絕對不能接受、故一致決定向第二階級進行、秘書長德魯蒙出席說明所謂德魯蒙方案、特委會認德氏說明爲滿意、決定此事告一結束、

行政院定星期一開會

特委會咸以中日雙方意見相差太遠、調解似已不成問題、瑞士代表胡白聲稱、調解失敗與否、唯國聯大會始能決定之、故特委會決定在國聯大會開會以前、留有調解之餘地、同時則進行關於草擬報告之問題、預料國聯大會將於二月一日或二日集議、應有一委員提出繕具報告、應否商承國聯大會之問題、但會衆以爲依照一九三二年三月十一日決議案所定之特委會職務、特委會可進行報告書之繕製工作、歷時頗久、定星期一晨十時繼續討論之、報告內容之問題、尚未議及、即在星期一日亦未必即討論之、行政院原定下星期一日開會、茲因特委會是日開會、故行政院會議展至星期二日舉行、

特委會公報婉斥日本

二十一日特委會會議畢、發表公報如下、特委會在今日午後會議時、從日代表對主席與秘書長所發之宣言、得悉十二月十五日之草議案、縱刪除邀請非會員國參加談判一節、日政府亦不準備接受之、日代表團發表此宣言後、又告知主席、昨日日代表自動送交特委會之提議已爲日政府所核准、特委會於研究日政府此項新提議及中國對於草議案原文之修正文後、已通知雙方、告以特委會僅可聲明不能提出可爲雙方接受之議案耳、苟特委會同時必須依照日方提議修改十二月十五日草議案之其他條件、則中國代表團以及特委會本身對於美俄兩國參加解決談判一節之重視、定將使此節決不能僅因日方之請求、而加以刪除、特委會又覺縱使議定將理由說明書改爲特委會主席之宣言、俾雙方可自由提出保留、然日政府亦必候十二月十五日草議案原文修改後、始可接受之、

衆承認調解工作失敗

特委會公報又云、日政府在其最近提議中要求將特委會草議案原文加以重要修改、特委會對之認爲莫可接受、特委會在此種環境下、覺向國聯大會提議和解爭議手續之努力、就特委會現所及者而言、已暫告失敗、特委會乃不得不作國聯大會下屆開會時亦將有此同樣結果之假定、故根據三月十一日決議案第五條第三段所載之特委會使命、決定着手編製盟約第十五條第四節所規定之草報告、至於盟約第十五條第三節下手續、非國聯大會不能結束之、故特委會當然準備歡迎兩造所願提出之任何新建議云云、（路透社又電）今日事態距解決猶遠、較諸十四個月前依然無進步、會衆固極願結束此種勞而無功之一幕、特委會委員中有數人逋主張維護國聯盟約最力者在內、現仍愼重其步驟、蓋恐一失足便墜於危崖下也、

繕具報告仍期待轉圜

（路透社又電）現在國聯之環境、洵爲破天荒之局勢、前無成例、故特委會當發生費時而無結果之辯論、如今日所遇者、特委會有無資格宣布調解失敗、及着手編製報告一層之紛擾、即其證也、但上述爭點、業已解決、其道有二、(一)決定使調解途徑在名義上依然開放、(二)決定繕具報告、而請國聯大會通過之、現謠諑繁起、謂十九特委會中之個人或小團體欲提出彼此參差之草案、但各委員於私人訪問時、皆以團結愼重不爲勢難成就之舉動爲言、在此後數日之勞苦工作中、有可確言者、英國將主張就可能範圍儘量採用李頓報告書、蓋知和平之唯一希望、爲中日兩國酌就李頓報告書所示之方針互相接近也、是以十九特委會之報告書必以李頓報告書爲根據、而附以其性質與影響現尚無從推測之條陳云、

草案公布日代表慌張

（華聯社二十一日日內瓦電）十九國特委會後、松岡訪希孟與特魯蒙、探詢經過、下午九時四十五分召開代表部緊急會議、討論甚久、據松岡對日記者談云、日本決依原定方針進行、但說話時面帶憂容、已失初到當時之神氣、（路透二十二日日內瓦電）國聯秘書處發表十二月十五日送達中日兩國代表團之決議草案兩起及理由說明書之原文、

（電通二十二日東京電）外務首腦部協議之結果、昨夜對松岡代表之請訓發出包括的回訓如下、(一)帝國政府對十二月十五日之決議原案、與德魯蒙杉村案、尚有若干之要求、如日本方針、不被阻害、稍有和緩之用意、茲承認代表部案、爲此用意之反映(二)帝國政府期待於十二月十五日決議原案與代表部案之中間、到達圓滿之結果、望帝國代表對此修正努力、是外務當局以代表部案爲根幹、於原案字句稍加和緩以期到達相互讓步之地、

日軍部自怖怖人妄言

（電通念二日東京電）國聯有適用規約第十五條四項之勢、陸軍當局昨夜以談話之形式、發表聲明如下、國聯與日本之論爭點係不考慮遠東特殊之事情、而將適用於近代國家間紛爭之原則、强行適用、與遠東無關係之小國、於擁護自己、死守理想論、甚且表示希望日本脫退之態度、而主張適用第十五條四項之情勢、非常濃厚、十九國委員會、放棄問題解決之努力過早、而急謀結束公然表示國聯本身之無力與失敗、於世界、殊爲國聯惜也、若國聯始終固持、日本即退出、亦所不辭、況適用第四項、非所介意、自省而正、雖百萬人吾往矣、適用第四項後、發生如何事態、未可逆說、由此而生之一切情勢、乃國聯自己求之、自應由國聯負責、

工部局定期舉行納稅人會 討論工廠條例

字林西報云、工部局董事會本月十八日議決、准於四月十九日召集納稅人特別大會、會中對附律第三十四條之工廠條例及視察一案、將予討論、當議決定期、召集一納稅人特別大會、一九三一年十二月九日董事會一九三二年三月因感當時無此機會、討論是項重要問題、蓋事實上無履行之可能、故決定暫緩置議、延至目下始行決定、至將來開會會址問題、當去年開會時、卡爾登戲院尚感狹小之苦、屆時開大會時、恐不足容納、故如屆時大光明戲院亦不能應用時、其唯一適宜地點、僅操練廳一處、聞現已飭公務處設法謀妥云、

不侵談判擱淺後 日俄交惡

大批潛艇水雷封港 重兵守衛烏蘇里路 附近隧道密埋地雷

海參崴嚴修戰備

（路透二十二日哈爾濱電）中俄人合辦之公報載有一文、紀海參崴防務情形、謂該港現駐有潛艇五十艘、凡通該港之水道、均佈有水雷、又稱、烏蘇里鐵路五站附近之數隧道、已埋有地雷、且以重兵守衛云、（塔斯社二十一日莫斯科電）蘇聯政府公報「伊士凡斯太」今日發表如下之消息、「一月十五日、日軍部在谷日報發表一挑撥性之報告、造作關於蘇聯政府及將來蘇聯在華使館之謠言、該報告中云「第三國際最近向中國共黨提議集中其注意於增强紅軍力量、并表示將自不久開設之蘇聯在華使館中給與最大金錢接濟、」又誣指蘇聯與中國政府間已成立一發展兩國商務關係之協定、目的爲排斥中國市場上之他國貨物、因此蘇聯駐日大使托洛楊諾夫斯基特於一月十九日訪日本外交次長有田、代表蘇聯政府抗議日軍部於公報中登出此種荒唐之反蘇聯消息云

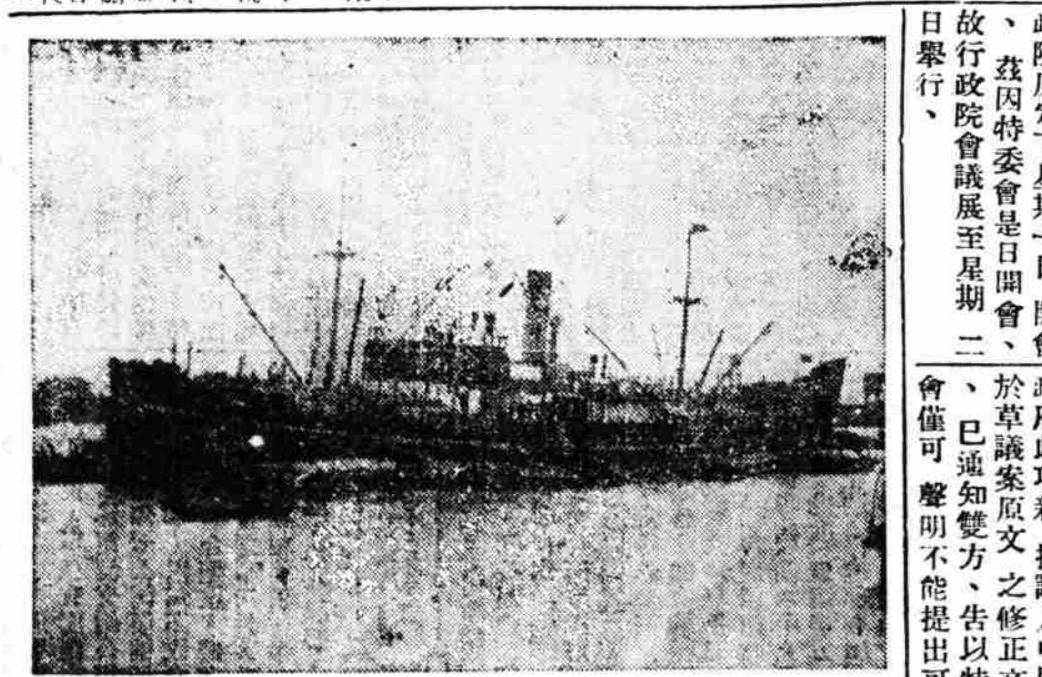

中俄復交後、裝運首批俄貨來滬、之臘咸輪 GORONA 號攝影

憂念國難志切救亡南下之
段瑞祺氏已於今晨抵京

蔣親臨下關迎候並同車赴勵志社下榻
段謂國難當頭朝野應一致爲政府後援

身體精神清癯矍鑠

熊式輝午宴爲段洗塵蔣公館晚宴歡迎

（本社廿二日南京專電）段祺瑞二十二日晨八時抵浦口、過江歡迎者有蔣代表朱培德、及張羣、陳儀、黃慕松、姚琮、賀耀組、楊永泰、邱煒、馬良、許世英、楊杰等要人隨段同來者有吳光新、魏宗瀚、暨其子宏綱、段衣藍貂長袍、外罩大氅、戴青絨平頂棉帽、手執竹杖、身體清癯、但精神矍鑠齒牙並無禿豁搖落之象、下車後、乘籐輿至渡船過江、在船中與姚琮楊杰馬良等談保定軍校故事、追懷疇昔、大有往事陳迹之感、

蔣在下關親迎至勵志社下榻

段氏旋謂彼到南京係在清末宣統間、至鼎革以後未曾來過金陵云、未幾、渡抵下關、蔣委員長已親候在下關歡迎、船泊岸、蔣氏即登船與段爲禮、蔣與吳光新並同扶段離船登陸、乘車直赴勵志社、在該社進早餐畢、蔣與段在房舍中談話、頗久、十時蔣始返軍校、

段語本報記者勉從朝野禦侮

段氏語本報記者談吐甚議抑、略謂(一)當此共赴國難之際、政府既有整個禦侮方針和辦法、無論朝野皆應一致起爲後援、瑞雖年衰、亦當勉從國人之後謹貢芻蕘(二)余不到南京已十餘年、此來耳目所及煥然一新、自將總司令以次諸君、均朝氣勃發、尤極欽佩、惟沿途經過居民、尚感有凋殘不整之處、以此推之、鄉民生活、其苦可知、培植元氣、尚待努力(三)余妹在京、小女居滬早想於春暖南來、因國難日亟、蔣總司令及上海各界均望提前一行、加以鍛公使新之親來敦促、故立即就道、就擱時日、尚未預定、

蔣熊分宴洗塵段定明日謁陵

段氏末謂瑞以國民資格、爲國紓難義不敢後人、獨有勞蔣總司令及各界諸君歡迎、深致慚謝。熊式輝等二十二日正午假中央飯店爲段洗塵、晚七時蔣委員長在私邸宴段、定二十三日謁陵、敬獻花圈、勵志社已通知陵園管理會準備一切云、

日方圖擾平津

軍隊擬調動我防守嚴密 敵重兵現進迫淩南附近

（本社廿二日天津電）連日日方準備圖擾平津進犯熱河、軍隊調動甚忙、有一觸即發之勢、現我方嚴密防禦、敵待機而動、（本社二十二日北平電）卅分秦皇島二十一日下午、日步砲兵七百餘名、裝甲汽車十餘輛唐克車三四輛、十八日向距淩南百五十里之梨樹溝門進泊、我軍聞訊、嚴陣以待、日軍因我有準備、爲避免損失、十九日晨由當地退去、石門寨方面我軍有嚴密防禦、日軍未敢前進、連日該處甚爲平靜、（電通二十二日錦州電）張學良於十九日送軍費十萬元交何柱國、結果何柱國奉命到山海關、嚴命此於二十日、到最前線視察、鼓勵兵士、於是遼西空氣再呈緊張之狀、

英美戰債問題

英政府態度仍甚緘默 負責人士不表示意見

（哈瓦斯社二十一日倫敦電）美國召集英美會議、公討論戰債問題之通告、英國政府之態度、仍甚緘默、甚至謂並未接得正式通知、英國負責人士所以拖延時日、不願表示意見之原因、或當於華盛頓方面對英國即時恢復金本位或修改、喔太華協定而提出之過於明確條件內求之、但究竟如何、目下尚不能精確言之、英政府在原則上、雖承認三月間談判、但對於談判之基礎則力避即時答復、外傳美國提議之後、英國將從新有所接洽、此種消息、無人置信、蓋年一月十三日英政府照會、謂『英政府重行聲明、此項問題、宜即時討論、而不容稍緩』、可見英國意向如何、已充分明顯無庸再事接洽也、

日偽商人將合辦銀行

（路透二十二日哈爾濱電）華字報載稱、日商與「滿」商一團、已由「滿洲國」允准集資舉辦一有限公司性質之銀行、定資本日金一千萬元、營事發展「滿洲國」之工商實業、並將放款與小商家、聞哈爾濱長春瀋陽之許多商人及橫濱正金銀行南滿鐵路公司均表示願爲銀行之股東、

中英庚款會明日舉行財務會

中英庚款委員會、自因討論隴海粵漢等路借款、議決辦法後、現因撥款辦法等尚須經該會財務委員會之討論、方可取決、故該會業於決定於明日下午四時在九江路一號財政部駐滬辦事處舉行財務會議討論一切、

交長朱家驊之談話

郵政收入受匪區戰區影響 招商局借款合同決意取消

交通部長朱家驊談、郵政收入、現在大爲減低、其原因由於匪區及戰區等處之郵政減少、故現擬對於郵政大事整頓、凡浮開及不重要之職員、即行裁撤、以省開支、招商局整頓辦法、其款項或由財政部撥付、或由交通部籌劃現尚未定、但最短期間必有決定辦法、借款合同決意取消、收回股票、至二月底即行截止、馬凱合同、現仍繼續交涉、中英通電、因手續未完備、尚須有待、至於中央最近擬召集各部、討論財政統一辦法、原則已決定、惟何時實行尚須稍事籌備也云云、

朱毛圖竄浙邊

後路截斷自動退出撫州 偽總指揮趙博生被擊斃

（本社二十二日南昌專電）朱毛放棄閩西北、傾巢犯撫州、圖掠給養、與方邵合竄浙邊、但自四日起、大小數十戰、匪死傷三千、偽總指揮趙博生在黃獅渡陣亡、將富都改博生縣、朱德裴火夫在前線、刻以後路被閩軍抄斷、自動退出撫州、許潤俘匪供、匪軍不及我一師、五軍團只人數千、俄人在中爭領導權、衝突日甚、

伍朝樞晉京期未定

必要時向中央效力義不容辭 英之袒日因歷史與利害關係 國聯如未成年小孩無法制日

對記者談

中央方面、近因國難日亟、爲應付此種嚴重形勢起見、必集全國力量、共謀挽救、故日前遂由蔣委員長派員分赴港滬敦促中委胡漢民伍朝樞等入京、以便商量一切、本報記者因於今晨往晤留滬中委伍朝樞氏、叩以何時入京、據云中央派員促余入京、確係事實、何時赴京、尚未有定、但必要時、向中央效力亦義不容辭、至於將担任何種職務、實無所知云云、伍氏繼又談近來英之袒日、已極顯明、其原因係歷史上關係、蓋英日同盟、前因共同制俄關係、且爲國際史上破天荒之舉、嗣雖因國際之指摘及策略關係、實行取消、而暗中活動結合仍極深切、同時因英之保守黨、與日之要人、咸有感情關係、故英之對日、無論如何不願失歡於日、其次因事實與利害關係、英於歐戰之後、元氣未復、失業激增、滿呈不景氣現象、故在此時決不願有所動作、且爲戰績問題、爲挾美計亦不願與日破裂感情、而英自量、其海軍及一切戰備、未必即足以制日、故與其不能制日、或反致被日人有所破壞、則不如表示好感與日也、國聯會議其本人如一未成年之小孩、既無實力又無財力、自身完全須仰人鼻息、故不能制日、已不得言折、是故此次調解僅能尋一中途徑、或連一辦法而無之、然縱使有之、日之是否接受、希望極微、惟若其有解決辦法、而日仍頑强、則一方亦足以使國際更深切認識日本之橫無理、同時亦可以使國人驚醒依賴國聯之夢、而有所警惕、立即自圖挽救之道也云云、

外部派張愼微赴粵

（本社念二日南京專電）外交部爲傳達中央外交方針於西南當局起見、特派條約委員張愼微赴粵、與西南當局磋商一切、

靖東艦被擊沉經過

北斗誤認該艦爲私運貨船 靖東艦亦反認北斗爲海盜 雙方砲擊靖東中彈致沉沒

海關發言人談

字林西報云、關於廣州砲艦靖東號被汕頭海關之北斗巡洋艦在夜間開火擊沉事、據上海海關方面聲稱、謂是日當靖東砲艦駛抵南澳島附近時、因被海關北洋艦誤認爲偷漏私運之貨船、即開始起追、並開炮轟擊、因時在夜間、天色濃黑、靖東艦亦反認北斗緝私艦爲海盜、未予清查、亦即開炮還擊、劇激互轟之結果、靖東炮艦中彈沉沒、同時艦中官員十人殉海、據報、現海關之緝私艦艦長已被拘押審訊中、海關之發言人、謂此事之發生、乃在上星期二之夜間、海關方面接訊後、即拍電至汕頭查詢、難獲真相、惟日下尚未接到復電、據另一方面消息、對於上述報告表示疑義、指出海關之北斗專僅爲一緝私船、並無完備之武裝、蓋船中所有僅小炮三尊而已、查靖東炮艦爲廣東省政府所有之副艦而尚未歸其管轄者云、

晨報晚刊 新夜報 特闢上海主要經濟市場當日行市表

二十二年一月二十二日 星期日

銀洋錢市

	早市	午市
洋厘	七·二三五〇	七·二三二五
銀拆	借	借
轉帳掛牌	借	借
單角	六·三三〇〇	六·三三〇〇
雙角	六·〇六〇〇	六·〇七五〇
拆兌	一·一七·四	一·一七·五
銅元	三六二千五	三六二千五

外匯

表牌	[illegible]
角坯	[illegible]
貼水	[illegible]

□海外銀市匯兌

大條近期	一六辨士八七五
大條遠期	一六辨士九三七五
美銀價	二角五分三七五
英美匯兌	三元三角五分八七五
美英匯兌	三元三角五分八七五
倫滬先令	一先令八辨士三一二五
孟買匯兌	五羅比一四安那

麵粉

□洋麥

芝加哥麥電		坎拿大麥電	
五月份	[illegible]	五月份	[illegible]
七月份	[illegible]	七月份	[illegible]
九月份	[illegible]	十月份	[illegible]

北方大港工程
下月起開始鑽探海底
籌備工程定五年結束

(天津通訊)關於北方大港籌備工程、近以交通鐵道兩部、迅圖完結之故、對於籌委會方面要求恢復國難期前預算經費一節、特予照准、並飭該委員會、統決六月底鑽驗蕆事、據關係方面表示、該項港址籌備工程、

造具進行程序

以期於一定期內完成、茲悉該會爲進行工作之便利計、對港址氣象、水象及潮位、刻已開始觀測、至於鑽探海岸及海底之地質、則準備于下月進行、同時並擬試驗沿海地基之荷重力量、俾便從事建築碼頭設計事宜、

定五年內結束

一般以爲大港落成之後、津市之繁榮將被攫奪、但實際情形或不盡然、不過年來海河淤積益甚、商輪進口至感困難、雖迭經疏濬、實亦天然情勢使然、且就環境論、北方大港新經勘定之港址、確較津埠口岸爲佳、將來工程完竣、華北商務決可發展、惟該地陸路交通、尚不甚便利、故已準備敷設北港至唐山及古冶鐵路線、其外修築北港至灤縣之汽車路、亦屬必要、刻正在規劃之中、

永定河即興修

各河春工、建設廳業經先後派員覆估、俾便早日興修、永定河覆估員李芸、業已估畢返津、於日前省府會議提出、共需洋五萬餘元、經按實際情形將預算削減後、決由財廳撥契項下欠永定河工款內作抵、當經省府行廳照撥、建廳爲早日施工、即派員提款、交永定河務局辦理云、

蘇俄與十國間所訂之
不侵條約方式
比較異同　研究得失(九)

對第三國作侵略行動、則可不注意此通知期限、如條約期滿時任何方面不要求取消、則認爲自動延長二年、二年後再不要求取消、則更延長二年、後此例推、

雙方全權代表　簽名蓋章、證明此約、此約於一九三二年五月四日在莫斯科書　成二份、

塞爾加瑪　李維諾夫

七　愛沙尼亞與蘇維埃社會主義共和國聯邦間不侵犯條約、(本約一千九百三十二年五月四日簽字、六月十六日調解協約簽字於莫斯科、八月十八日不侵犯及調解協約換文、)

蘇聯中央執行委員會與愛沙尼亞共和國元首、因覺欲維持普遍和平、端賴增進雙方友善、茲根據一九二〇年二月二日所訂和平條約、補充并加强一九二八年八月二十七日在巴黎所訂非戰條約、特委定雙方全權代表、蘇聯中央執行委員會李維諾夫、愛沙尼亞共和國塞爾加瑪、訂此條約、

第一條　雙方互相保證、不侵犯二國間現有、及在一九二〇年和平條約中所決定之疆界、不作任何危及相對方面土地完整及政治獨立之强暴行爲、不論單獨或與人聯合、宣戰或不宣戰、

第二條　雙方不參加任何顯然有侵及對方或欲加對方以經濟抵制之政治協定、

第三條　上條規定、絕不妨礙或改變雙方在此約訂定以前、所成立各條約中包括之權利、及國際義務、如該等條約不礙及此約者、

第四條　自此約成立之日起、雙方所有爭端、不論其性質及起因、均須於合理時間內、由一混合調解委員會、用普通外交手續解決、該委員會之組成、權力及辦事手續、於條約成立後、即由一特別會議訂定之、

第五條　現約計有二份、一爲俄文、一爲愛沙尼亞文、二者具有相等力量、條約將於最短期內由蘇聯及愛沙尼亞政府批准、於准後四十五日內、在塔林交換批准證書、

第六條　現約自交換批准證書起、三年內有效、任何方面如不欲繼續此約、可於條約期滿前六月通知對方、如對方

鄂重申禁令
廢歷年關已屆
特別戒備以防宵小
保護外僑禁止集會

(漢口二十日航訊)武漢警備司令部、對於維護武漢市面治安、素極嚴密、茲因廢歷年關已屆、特定於今日起施行特別戒備、以資防範、並規定九項辦法、於昨日令飭漢口省會兩公安局、及所屬警備部隊、認眞辦理、原令如下、爲令遵事、查廢歷年關、爲經政府特許商人結賬之期、值此外交情勢緊張、殘匪尚未肅淸之際、特慮奸宄、乘機竊發、擾害市面、安寧秩序、亟應依照歷年成案、并本部第一百四十五次警備會報主席報告、定於元月二十日起、至三十日止、施行特別戒備、以資防範、而嚴警備、茲規定辦法如下、(一)規定哨兵出勤、時間提前、爲每日下午六時至翌晨七時撤收、(入夜遮斷交通時間、仍照平時辦理)、(二)各區及各分區指揮部、並各公安局署、對於各錢業店、與各商業繁盛區域、及街市、銀樓、銀行所在之各街巷要點、均應增設哨兵崗警、嚴防盜警、本部稽查處及兩公安局之偵緝隊、須多派密探於其左近、化裝偵查、以期嚴密、(三)增加巡查班次、對於各僻街小巷、尤須注意不斷梭巡、(四)本部稽查處及兩公安局之偵緝隊、應全體出動、對於各偏僻街巷、或流品複雜之地帶、尤應特別注意查緝、(五)各公安局署、應通知消防機關、常作機動之準備、各區及分區指揮部與消防機關、尤須有確實之連繫、(六)各種在街市之露天遊藝、一律禁止、(七)不許遊行及露天集會、(八)外僑住所及企業場所應加意保護、(九)仍按照第一百四十二次警備會報決議案、禁止燃放爆竹、除分令外、合行令仰該□長、即便督飭所屬、一體遵照、認眞辦理爲要、此令、

不受奴隸教育
江漢學生退學

(漢口快訊)日人在漢所設之江漢中學、內有學生百餘人、近爲良心所驅使、本愛國之熱忱、毅然決然、一致退出該校、並推舉代表十六人留漢、辦理轉學事務、且促進取消之案之最後目的、該退學團除定於本月十八日午後二時假還東飯店敦請武漢新聞界開談話會、報告退學經過外、並于昨發出宣言請各界聲援、

澈底改革淮北鹽務
鹽署擬定整理具體方案
整頓管理場產運銷財務整頓

(瀛雲訊)淮北鹽業、日趨衰退、濟南七公司開設已久、盈利雖豐、管理似有不善、開支浩繁、每年入不敷出、虧累日深、支維困難、尤呈危殆之象、主事者措置失宜、各圖中飽、公司雖負債纍纍、而各管理人員、率皆積資甚鉅、官廳方面以該公司之安危、關係國稅前途、急思整理、茲將該公司等經過情形、現在狀況、暨目下官廳所擬整理方案諸要點、探誌如下、

經過情形

營業狀況　一、營業盈利、七公司營業狀況略同、惟各公司鹽每包當有四角盈利、惟各公司、上下交欺、各謀中飽、故公司之虧負、非因營業及成本之關係、實由於用人之不當、以至於失敗、

虧負原因　子、廢弛職務⊖每當場晒歸之際、乏人督率、聽憑管圩浮報、表面存鹽甚多、實際攤頭已出、虛報成潮災以前、各爲竊銷、虛報官廳至數百萬石之多、後經災報銷若干、櫃因控發、後經迭次報耗、希圖彌補、然實際仍有虧數、⊖每當斤經運之時、相率遲延、以待他垣運售、已則坐分其利、待至挨已之運、已屆冬令、河水乾涸、便須涔河、加駁之費、及至起岸、又多接跣貼江之開銷、丑、虛報工款、當裕通修理鹽圩之際、開支工款達二十餘萬元、其實僅用八萬元不足、寅、挪借工款、大源公司歷任要員、挪借公款有十餘萬、十萬、數萬不等、統計不下百萬元之鉅、故公司雖已負債纍纍、無法支持、而個人則皆積資甚鉅、儼然富翁、卯、營私舞弊、七公司營私舞弊、已成通病、辰、虛糜資本、七公司廣設機關、既在漣瀛、當以產區爲根本之地、該公司等徒衒虛名、於揚州總號之外、如板浦、上海、十二圩等處、皆有總分機關、而揚州已各有總號、遇事集會商會者、原無不便、現又有所謂場鹽商會者、名爲領價支銷公用之地、實則即係七公司領袖汪某揮霍濫支之處、則不足以匯合鉅款、聽其支銷也、至該會遇事向惟某某等之命是從、互相狼狽、惟利是圖、商會一處、亦多黑幕、

現在狀況

鹽務官廳鑒於七公司等積弊過深、整理非易、且公司總號距離場署遙遠、督率指導均覺不便、爲謀根本解決、曾經呈准財政部飭令該公司等限期遷駐淮北、以便就近接洽、當時各公司以駐揚日久、一經遷移、即有種種困難、故當運務署朱兪署長因公蒞揚之際、由各經理面遞節略、陳述不能遷移理由、請求中止北遷、已奉署令批准、但運署方面以七公司之北遷、係遵部令辦理、似難中輟、復經提出理由、電呈鹽署否認緩遷、而七公司等亦以署方意旨堅決、極無轉圜餘地、故一面分向當地及省方黨政機關請求援助、一面各推代表戴子瞻等七人赴浦、向鹽務當局請願、當蒙三港總放鹽官兪濟南場長費君武氏、暨淮北稽核分所經理兪兩淮鹽運司長繆秋杰氏、先後接見、談洽甚歡、並由繆氏宴請各代表於稽核所官邸、席間繆氏發表關於整理濟南七公司方案意見後、再開大會、作詳細討論、並云、俟在司署開談話會交換意見後、濟南場代表等亦當場供獻意見甚多、已得繆氏相當容納、一時賓主觥籌交錯、盡歡而散、

整理方面

關於管理方面、(甲)詳造預算(乙)移轉管理重心、(丙)甄別員司、(丁)規定賞罰、關於場產方面、(甲)修濬泥工、(乙)購用吸水機、(丙)減輕成本、(丁)酌量減灘、關於運銷方面、(甲)提倡輪運、(乙)按灘配銷、(丙)運銷精鹽、關於財務方面、(甲)淸償債務、(乙)提存加價、「公司提案」一輪運鹽斤問題、二衛隊改制問題、三借款保障問題、四起格歸併問題、五開墾新井問題、「議決事項」繆兪運使宴請各代表後、次日即在運署召集會議、討論整頓濟南七公司方案及公司等提案、其決議事項、分誌如下、一、關於

管理方面　(甲)各公司管理重心、何處地點適宜、酌定後以六個月爲考慮時間、(乙)開濬河道泥工各項修理工程、由場經理、呈報場長、一面報告七公司籌劃、如各公司財力不及、可擇重要者舉辦、如無力自辦時、得由官廳扣存加價辦理、(丙)提高場經理職權、對於全場管理圩務人員、有直接管轄撤換之權、場經理如有發現管理不稱職時、可由場長呈明運使諭飭各公司撤換、如公司認爲場經理不稱職時、亦可呈明撤換、惟發職員司須給以保障、不得無故撤換、(丁)各公司總經理於春秋旺產時、須在場考查一切、(戊)甄別員司切實施行、(己)規定員司賞罰、二十二年一月一日實行、(庚)組織三港鹽務整理委員會分會、推定委員、以場經理爲當然委員、如總理理在圩時參加會議駐場代表亦得與議、並以場長爲主席、並開具名單、呈請運署加委、二、關於

場產方面　(甲)減灘問題、俟整頓方案實行一年後、察看能否維持再行計議、(乙)河東源裕濟三公司、購置吸水機、已電慎昌洋行、俟吧電到圩考察、提交整委會分會議辦、(丙)修濬泥工河東源裕兩公司、商由債權團借款擇重要工程先辦、(丁)維持灶民生計、各公司於明年採購鹽圩需用之葦席等原料、俾灶丁於閒時編製、三、關於

運銷方面　(甲)各公司運儲十二圩鹽斤公售辦法、應改爲有鹽在圩配掣、如某公司無鹽、即配他公司之鹽、既配後、不得追補、(乙)輪運到岸鹽斤、應照七公司全部灘數分配、自配之後、各公司自行租票、或與運商接洽起運均可、其他公司不得牽制、(丙)按七公司原有灘數配銷揚子四岸鹽斤、於二十二年一月一日實行、(丁)樂羣精鹽公司所有精鹽、擬照運銷圩鹽辦法、運赴十二圩配銷、由官廳呈請部署總所核辦、(戊)各公司積有存鹽在揚子四岸、應配銷額之外、准予自尋銷路、如有某公司接洽者、其他公司不得爭銷、此項辦法、暫行試辦一年、如有妨礙、隨時呈核辦理、四、

關於財務　及其他事項方面、(甲)各公司常年經費預算遵照核減數目、列冊呈送切實遵行、(乙)淸償債務辦法、從本年年底起、由官廳考查各公司財政盈絀狀況、以後每年淸查一次、(丙)新加價發還問題、應俟場長考查各公司泥工灶鍋以及圩下管理設施、認爲滿意時、呈報運署、方可分別發還、(丁)駐場稅警(公司商巡改編)餉項、各公司照舊擔任、由場署監發、其駐地可在濟南場互相調動、暫不離開場境、至編制辦法、由運署轉令稅警課辦理、(戊)刮鹽時限及鹽斤併廩呈報場核辦、(己)各公司飲料必要開鑿新井、交三港整委會分會籌辦(十日)

武大學生赴熱抗日
全校同學開會歡送
發有宣言及告別書

(漢口十九日航訊)國立武漢大學學生、自熱榆告警、慣慨異常、對抗日工作、極其緊張、現該校已放假、學生趙延年、潘景昕等七人、特組織抗日鐵血團、推趙爲團長、潘任文書、茲以熱河危急、即定今日出發北上、參加實際抗日工作、該校全體同學除捐助抗日鐵血團以現款二百餘元及衣物多件外、並於十七日在該校大禮堂舉行歡送會、留校同學及抗日鐵血團代表均有極沉痛之演說、茲分抗日鐵血團宣言及留別師友書於后、

出發宣言

(上略)中華民族生存的路線已至一嚴重之關頭、這正是愛國男兒殺身成仁、盡忠報國的時候、本團基於這一個信念、毅然成立、並定於一月十七日北上抗敵、當茲出發之期、和淚濡墨、謹向社會宣告、慨自九一八事件發生、中日問題、一天嚴重一天、(中略)現在我們對於日本暴力的壓迫、已經是忍無可忍了、我抱定自己救自己主張、自救的意義、就是要民衆自動起來捍衞國家、有一部分力量貢獻一部分力量、救國的工作、既非政府單方所可負担、亦不是某一部分人所能負担、而是要全國民衆自動起來與政府通力合作　始可奏效、只有鐵與血可以換得民族的光榮云、

別師友書

(上略)日本帝國主義的軍隊、又在進攻熱河準備佔領榆關了、又在準備佔領華北了、在這個危急的關頭、凡屬中國的國民、凡屬中華民族的份子、祇要血液還未結束、自然要感覺無限的悲憤、自然要盡各人的力量來挽救民族和國家的危亡、在這敵人刀已臨頭的時候、我們迫切的需要、已經不是啥書本、談理論、而是要與敵人衝鋒肉搏、惟有鐵與血、才能制日本帝國主義的侵略、才能恢復我們已失的山河、才能求得民族和國家的眞正自由平等、所以我們寧願暫時犧牲學業、在這寒風凛冽之中、在這冰雪瀰漫之候、走向那朔北之野、以與我們的敵人、日本帝國主義相周旋云云、

皖西六安縣屬
匪區之損失
計財產一百餘萬

(徐州通信)皖西災民遍地、白骨如山、六安縣屬以及淠河西岸、曾被赤匪盤踞數年之地區、近皆荒野千里、寥無人煙、據第三軍電徐稱、所有災區人口財產之損失、業經第七師特黨部細詳調查如次、統計被焚房屋一萬三千二百三十頃間、價值五十二萬九千四百八十元、被殺耕牛共數四千二百二十四頭、價值十二萬六千七百二十元、荒蕪田地損失二萬七千八百九十八畝、價值十一萬一千五百九十二元、被擄人口共數一萬零零七十六名口、損失器材價值六十八萬五千七百二十二元、共計損失財產一百四十五萬三千五百十四元、當此天寒地凍之際、撫恤災黎、正不可緩、現第三軍長王均爲便利剿匪起見、已飭令所屬趕築皖西兩大幹線、⊖由六安經蘇家埠至獨山鎮、石婆店直達麻埠、⊖由六安經徐集淸涼寺以達霍邱、均將先後工竣、完成皖西道路建設云、

西北航空
新省阻設電台
部令新省府予以便利

(本社廿二日南京電)歐亞公司呈交部、以新疆省政府阻設哈密迪化塔城無線電台、對於氣候變化危險、無以通訊、擬將西北航線飛至肅州爲止、交部以西北航空、關係開發西北極重、自不能停止、且歐亞公司保中德合辦、隨站設立電台、爲合同所規定、已令該公司對肅州以西、仍續航行、並由部呈請行政院、電新疆省政府、對該公司設立電台、予以便利、並由部直咨新省、請予照辦、以重航空云、

皖北潰匪擊散

(本社廿一日徐州專電)警備部接蚌埠電、皖北潰匪、十八日午在紙店渡河、經二十五師七十三旅擊散、即可殲滅、

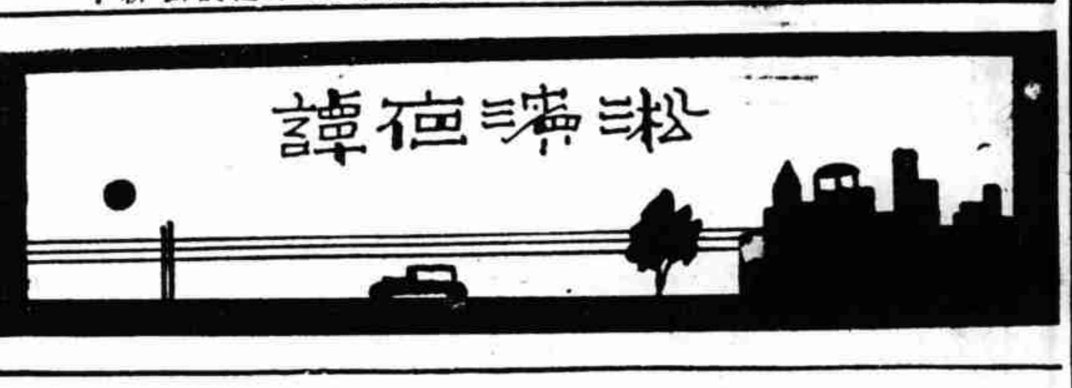

忙什麼？
淸澹

這幾天上海的人們格外的忙、資本家固然忙、商店的夥計固然忙、買東西的人也非常的忙、坐在車上的人固然忙、就是拉車的人也何嘗不忙？簡直是全上海的人們都忙在一團了。

但究竟爲什麼忙呢？據說是爲了要跨過一個難關！

這難關大概是號稱天下第一關的山海關罷？不！那是年關、並不是山海關、山海關現在是在日本人手裏、上海人並不準備跨過山海關、上海人所要跨過的是廢歷的年關。在上海人看起來跨得過山海關跨不過山海關那倒是不相干的小事、只有是否跨得過年關尤其是廢歷年關、才是一件大事。

不過、上海人雖正忙跨過廢歷的年關、但北方人却在忙着跨過山海關、日本人也忙着跨過山海關、再過幾天上海人跨過廢歷年關的時節、恐怕山海關方面的大炮、還未必肯收聲哩！

節育救國
晦園

聰明的中國人、遇着救國的問題、件件都想得很周到、從罷課救國之後、接着就是罷市救國、再次是罷工救國、此外還有請願救國、遊行救國、宣言救國、通電救國、募捐救國、遊藝救國、獎券救國、航空救國、請纓救國。

最近、因爲救國的方法已無奇不有了、於是有人提倡節食救國。

不過、節食是多麼不近人情的救國方法呢？如果節食可以救國、那節育豈不也可以救國麼？爲什麼大家只知道提倡節食、却不去提倡節育呢？

現在我很想借着節育救國的名辭、來發揮愛國的熱忱、但不知夜談記者肯不肯讓我在這裏炫一次的奇異。

萬一貴記者以爲男女之私、是聖人所不禁、竟以爲我的主張是不近人情的主張、那我就要說、飲食之事、也同樣是聖人所不禁、節食更比節育不近人情、與其提倡等於罷食絕食的節食、那就不如提倡山額夫人所提倡的節育。

節育何以能救國呢？因爲少生一個兒女可以節省少少的金錢、這金錢可以用來救國。

匆遽的旅行
揚帆

我這粗疏的匆遽的行旅並不想媲美郁達夫的感傷的行旅、郁先生滿懷根觸、善發牢騷、而勁兒來時、也頗會罵罵人、雖貴爲黨國要人、有時也不免給他筆桿兒一搖、吃些小虧。反之、我却只會談些零零碎碎、瑣瑣屑屑的小事情、平凡而也微細。在這里、既沒有高明的記述、也不會有奇蹟的發現。然而、這倒或者是屬於大衆的、或者是接近大衆的。據說：現在正值大衆化非常盛旺的時代。——權作前記。

(一)車廂素描

臨時接受了友好的委託、要到內地的城市裏去負責辦理一樁事、又因着事態緊急的緣故、被他們帶脅迫性的央求催去趁當晚的夜快車。在車裏、我因爲衣單、很感到一些寒意。幸而後來乘客愈擠愈多、四圍的溫度也由於炭酸氣的濃密而增高了。這時、走來了一個叫賣商、他穿着靑布的類於工人的工作服、挾着一匣日記簿、手裏拿了兩本、扇扇作勢、算是樣本。手臂彎彎裏還拖着一串鏈袋、有黃皮的、有黑皮的、也有白皮的。他站在車廂的中心對大家演說道：

——噢、各位來聽我解釋兩聲、滬杭京滬兩路時刻表啊、才有格。各位出門人、查查交關便當。還有鉛筆一枝、可以記記賬啊。賣啥價錢？兩角小洋一本。噢、要買快點、看看勿要緊格、……

買是有人買的、但並不多。他喊了一息、跑向前頭一節車裏去了。時候已經不早、而火車還不想開。坐在對面的一位年青朋友問我：幾點鐘？慚愧、說也寒酸氣、自從化兩只洋鑄備的一雙火車表在北四川路給賊兒借去以後、至今還沒有添辦成功。我祇得老着面皮對他說：不知道、我表也沒有帶。

(二)秋的夜空

心裏有點悶、頭有點昏、我開出窗來張探、秋夜的天空是黑的、因爲沒有月亮、星星也好像在生病、眼睛閃映得不大活靈。秋夜的風是冷的、雖不刺骨、也已經要叫人連打幾個寒噤、它好像帶來了泊米爾高原一帶已經下雪的消息、北國的富兒們已經皮上加皮了。秋夜大地的是靜的、看不見血紅的楓林、聽不見淙淙的流水、一切穆然、一切默然。好像是怕驚醒了秋收後疲乏透了的農人的甜夢一樣、不做聲也不作氣、我想：這是一首很美麗也是很深邃的詩啊；就使詩哲徐志摩在世、也是寫不到這樣好的。

(三)茶房的臉

火車僅只在靑暘港偷了一歇懶、餘外都是很努力的、約摸在次晨三點鐘、我在無錫下了車。化十八個銅子一部黃包車、直拖到啓泰棧。不料啓泰棧的招待已經睡熟、敲了許久、纔把他叫醒了來開了。對我、與其說是歡迎、倒還不如說是討厭。他叫醒了一位茶房、領我去看房間、那位茶房是個矮胖子、戴上一個無表情的臉。我跟他走進去、一望、房間大得很！有梳粧台、有壁鏡、有寫字台、有八仙櫈、雖然是單鋪、床却有人家討老婆用的一樣大。

我說：幾塊？

他說：一塊八角四、

我說：幾折？

他說：四折、本來四塊六。

於是、我駭得呆了、不做聲：他側了頭、朝我仔細的打量着。我穿的畢三洋裝、沒有外套、也可以說是凍殺西裝、不闊氣、也不土。經過了一個暫時的沉默、我老練地對他說：我祇要一個五角錢的單鋪、只睏三五個鐘頭覺、明天早晨便要走的。可是他說：在白天呢、三角錢也是有的、現在是統統住滿了、只賸這一個、再沒有別的。這時、他那無表情的臉、也已蒙上了一層憎厭了！他施施然向外面跑、我也氿氿然跟着向外面跑、眼看、生意要出門了、因之、門口的招待便說。作算一塊錢吧、馬馬虎虎住一夜。

(四)汽車和牛

看見太陽光在玻璃牕上閃耀、我便匆匆的起床了；逃出那旅館門、心裏有點懊喪。爲了講經濟、所以在火車上便決定住平民化的啓泰、而沒有去光顧比較布爾的無錫飯店、或鐵路飯店、或新世界等。現在、住三等旅館倒化了頭等的錢、怎教我飯[illegible]小子不心痛哩！吃了一碗南腿麵、搭澄錫長途汽車一程程行近故鄉的城市。在塘頭橋站上、有兩隻水牛擱住了路。汽車叫、接連的叫、但牠並不理解、因之也並不讓。牠只顯露着驚惶和詫異、站在路心、想看一個究竟之後、給兩個牧童硬拖、拖跑了；而牠們、好像還有一些不願的樣子。

我想：汽車和牛、兩個有趣的對比！一個在二十世紀的都市裏咆哮肆威、一個却是在十八世紀中古式的封建社會龐然自大、獨步農村的傢伙。牠們兩個、今朝相逢道左、而互相注視、而互相避讓、這不能不算是一個有趣的故事呢。

(五)結束的話

到達了目的地、爲完成自己的任務和使命、我不能不和那些好人或壞人們鬼混。在那里、有穀賤傷農的種田人的嗟嘆、有無利可圖的商人們的煩怨、也有專司剝削的胥吏們的蹤跡。還有、其他、各式各樣、花花絮絮、一切內地社會的現象。爲篇幅計、當另爲文誌之以告讀者、本文則暫止於此。

留學生歸國記
「四」廣告上的職業
大瓢

夢醒了、現實的悲哀充塞了一顆心、從心坎裏流出來無居可安無業可樂無樂可以療饑治貧的酸辛滋味、簡直是不能用言語來形容。隨手把那份報紙翻開、看完外患內憂的消息、也不起什麼特別的感想。後來、率性把廣告也看一下。

『招考書記兼日文翻譯：凡精通國文、嫻熟公文程式、能翻譯日文者、不拘年歲性別、願就者、隨到隨考。霞飛路乂乂號合衆公司啓』。這一條小廣告映到他眼簾的時節、倒給他不少的慰安。他一方自信一定考得上、一方慶幸自己能從廣告裏找到職業。他的膽大了好些、氣也粗了好些、立刻把茶房喊來、要一客飯、還加一碗榨菜肉絲湯。飯後、一直走到霞飛路去應考。

他在沒有到合衆公司以前、預料那公司是很大的、裏面情形是很好的、但到了門口、却發覺那公司的規模並不大。房屋是普通住宅、不是店面、招牌也沒有、只在門口貼一張紙條、寫着「合衆公司籌備處」七個字。他看到這情形、心裏直覺地感到這公司是個小公司。不過他雖發覺公司的規模不大、還只想到薪水一定不多、並不再猜其他、所以依然叩門進去。進門時、一個穿西裝的少年、問他是不是來投考、他答應之後、那少年拿出一本登記簿、要他塡寫。

看那登記簿、知道比他先來的人已有十七個、每個人除却把姓名籍貫年歲性別住址和閱歷塡寫之後、都再在能否覓得安實保證人及能否繳納相當保證金那一條、再塡幾個字、多數是塡有保證人也願繳保證金的。他看了這簿子心裏雖知道有點麻煩、但仍硬着頭皮、塡着有保證人幷願繳保證金字樣。塡好了、少年把一本河上肇的資本主義之史的發展給他、要他把序文譯一段。他費了半點鐘才完成了那約近二百五十字的譯書工作、少年却又叫他寫一個公司呈請註册的呈文、但他也咬着牙關胡亂寫好。

少年等他繳卷之後、很親切的和他說並且認他是同鄉。他聽那少年的口音雖不十分像江西人、但也不能斷定他的籍貫不是江西、因爲他所說的南昌九江的情形、實在沒有十分出入。

最後、少年向他說明自己的地位、只是一個英文書記、不能立刻決定投考者的合格與否、但爲着同鄉的關係、總當盡力幫忙、包他可以入選、並請他趕快籌措五百元的保證金。他這時候才完全明白、自己這次的投考、簡直是受了欺騙。

敷衍那少年幾句話之後、他走了。一路走、一路恨那合衆公司的騙局。心裏有氣又涵着無居可安無業可樂的悲哀、連走路都走不好、剛走了五六十步、就和一個酒醉的白俄互撞、險些跌在路上。再走一二百步、又撞着一條電桿、把頭角撞腫一個疙疸。過着這兩件意外的事以後、他雖然比較的留神、但那顆憤怒和悲哀交織而成的心、終於使他亂了步驟、結果、將到客棧的時候、沒有把他跌傷、但左膝蓋和左肘都已去了一重皮。一件破大衣、沾了許多爛泥、褲子也破了一個大洞。

回到客棧、心裏的寃憤氣、雖一直向口裏衝了出來、膝蓋和肘雖比刀割更痛、但這氣沒有地方發洩、這痛也無可告語、只好悄悄地躺在床上、再徐徐地咽下這口氣。氣平了、身上的熱度也隨着減退多少、不能沒有一點冷的感覺、加以走路的疲乏、亟待恢復、因此、他就率性脫下了衣服去睡。

這一睡直到半夜才醒、張開眼睛看、一盞電燈懸在床前、照得房裏十分慘淡、四處都沒有人聲、心裏覺得很奇怪、暗道：「不夜的上海、爲什麼是這樣白？」後來、翻開報紙細看一過、才知道這幾天的上海、是人心惶惶的上海、所以入夜的景象是這般蕭條寂靜。看完報、聽到鐘聲已敲兩下、心想再睡、却已睡不着。悲哀憤怒的心、和像刀割的膝蓋、肘、頭角、這時竟糾成了向他夾攻的同盟、循環不息的侵襲他、直到天明、還不曾停止。

歸來
柏庵

這靜悄悄地站在前面的村莊，
無疑地，就是我底故鄉；
因爲，我從前釣魚的池塘，
依舊是，依舊是綠波蕩漾。

○　○　○

雜亂地堆着的碎瓦和壞樑，
竟完全表現了劫後的模樣；
美麗的田園喲，受了這重創，
我心悽愴！我心哀傷！

○　○　○

時候是大概在去年的秋涼，
給有槍階級的人們當作了戰場；
可憐懦怯的鄉民，嚇得沒躲藏，
一羣羣奔走流離，惶恐萬狀！

○　○　○

我剛在外面半年流浪，
如今又多添了幾片火燒場，
和我從牢裏歸來的時光，
情景喲，又彷彿兩樣！

○　○　○

我呆呆地走進破敞的廳堂，
正有幾個人在那裏討賬；
我顫聲叫應了祖母和阿娘，
眼見得這時候無錢把債償。

○　○　○

吃了晚飯和叔子講閒常，
他說：「說書的林生已去見閻王，
賭錢的阿全，也已經飲了絕命湯，
只玉生呀，玉生正打死在屋上！」

○　○　○

他又說：「北面山下的大路旁，
已有不知多少的死屍埋葬；
有的是脚夫，販卒犇走忙，
一不留心喲，便爾喪亡！」

○　○　○

我聽了心頭鬱塞着惆悵，
我看了眼前充滿了迷惘；
你聽那時代的血浪高漲，
北風嘯叫的聲音，悲壯！

一九二九，二，九，陰曆的大除夕，
寫于封後的故里，時值兵匪交戰之後
也。